



# MUNICÍPIO DA ESTÂNCIA BALNEÁRIA DE PRAIA GRANDE

Estado de São Paulo

Gabinete do Prefeito

**Ofício GP 1.5.5 – 250/2021**

Em 18 de fevereiro de 2021

Ao Excelentíssimo Senhor  
**MARCO ANTÔNIO DE SOUSA**  
Presidente da Câmara  
Municipal de Praia Grande

Em atenção à **INDICAÇÃO Nº 1.238/2020**, de autoria do vereador EDUARDO RODRIGUES XAVIER, referente à possibilidade de criação de material informativo acerca da legislação que regulamenta a poda e a remoção de árvores, a Secretaria de Meio Ambiente (Sema) informou que a propositura foi atendida, conforme demonstra o exemplar anexo.

Ademais, segue anexa cópia da manifestação da Seção de Programas Socioambientais, encaminhada pela Sema à Divisão Legislativa deste Gabinete, acerca da disponibilização digital do material informativo.

Atenciosamente,

**ESMERALDO VICENTE DOS SANTOS**

Secretário Chefe do Gabinete do Prefeito

EVS/hrmn



## MUNICÍPIO DA ESTÂNCIA BALNEÁRIA DE PRAIA GRANDE

Estado de São Paulo

SECRETARIA DE MEIO AMBIENTE

SEMA - 12

Papel para informação da Indicação n.º 1238 de 2020, (a)

A

SEMA - 12

Sr. Secretário,

Em atenção à Indicação nº 1238/2020 do senhor vereador Eduardo Rodrigues Xavier, informo que a Legislação Municipal sobre arborização urbana encontra-se disposta na Lei nº 1875 de 14 de dezembro de 2017 que trata sobre a arborização urbana, remoção em logradouros públicos e a supressão de exemplares arbóreos isolados fora de fisionomias vegetais e dentro de lotes particulares no Município de Praia Grande, e dá outras providências. Ressalto que as informações quanto ao procedimento para poda e/ou supressão de exemplares arbóreos estão disponíveis no site oficial da prefeitura, através do link:

[http://www.praiagrande.sp.gov.br/administracao/Projeto\\_descricao.asp?cdSecretaria=92&cdProjeto=126](http://www.praiagrande.sp.gov.br/administracao/Projeto_descricao.asp?cdSecretaria=92&cdProjeto=126)

Informo ainda que a equipe técnica da Secretaria de Meio Ambiente – SEMA elaborou a Cartilha de Arborização Urbana (Figura 1), com informações quanto à importância de arborizar, locais adequados para plantio, cuidados com as espécies, bem como a relação de espécies indicadas e proibidas para plantio em calçada. A cartilha encontra-se disponível no site oficial da prefeitura, através do link:

[http://www.cidadaopg.sp.gov.br/imprensa/arquivos/sema/cartilha\\_arborizacao\\_urb\\_2018.pdf](http://www.cidadaopg.sp.gov.br/imprensa/arquivos/sema/cartilha_arborizacao_urb_2018.pdf).



Figura 1 – Capa da Cartilha de Arborização Urbana elaborada pela SEMA.

A Secretaria de Meio Ambiente tem o compromisso com o crescimento e desenvolvimento sustentável do município de Praia Grande, e trabalha continuamente para que esse crescimento evolua a cada ano.

Desde já agradecemos pelas sugestões dadas e nos colocamos à disposição para o que for necessário.

Em 22 de julho de 2020

MARIANE LAURENTINO FERREIRA

Bióloga/Chefe da Seção de Programas Socioambientais

SEMA - 1231

### Checklist para remoção/supressão de Árvore na calçada:

- Requerimento justificado;
- Demonstração da Exata Localização da árvore;
- Cópia dos documentos pessoais;
- Comprovante de propriedade do imóvel ou comprovante de endereço;
- Procuração caso não seja o proprietário.

### Checklist para remoção/supressão de Árvore em áreas particulares:

- Requerimento justificado;
- Procuração se não for o proprietário;
- Cópia dos documentos pessoais do solicitante;
- Prova nominal ou de origem possessória;
- Cópia do espelho do carnê do IPTU, relativo ao imóvel;
- Declaração do requerente de inexistência de sanções administrativas ambientais;
- Croqui ou planta da situação do lote (área) com aerofoto ou imagem localizando a(s) espécie(s) a ser(em) suprimida(s);
- Laudo ou relatório de caracterização das espécies arbóreas;
- Anotação de responsabilidade técnica.



Relação de espécies e padrões de mobilidade urbana e acessibilidade, consulte a cartilha de arborização urbana no site [www.praia grande.sp.gov.br](http://www.praia grande.sp.gov.br) na aba Secretaria de meio ambiente.

## Realize o procedimento correto e formalize sua solicitação através do canal da ouvidoria municipal!

- Denúncias de poda drástica e vandalismo;
- Denúncias de remoção irregular;
- Solicitar poda de árvore que está na calçada.



**SEMA**  
SECRETARIA DE MEIO AMBIENTE



**MUNICÍPIO**  
VERDEAZUL

162  
3495-1527

[praia grande.sp.gov.br/ouvidoria](http://praia grande.sp.gov.br/ouvidoria)

Para solicitar autorização de remoção de árvore em propriedade particular ou no calçamento em frente a sua propriedade

Ligue SEMA

3496-5731 ou 3496-5733

[sema1221@praia grande.sp.gov.br](mailto:sema1221@praia grande.sp.gov.br)

[sema123apoio@praia grande.sp.gov.br](mailto:sema123apoio@praia grande.sp.gov.br)

Para maiores esclarecimentos e informações consulte a lei Municipal que dispõe sobre a arborização urbana nº 1875/2017 \*Os valores das multas e taxas serão anualmente atualizados.  
Secretaria Municipal de Meio Ambiente - Av. Presidente Costa e Silva, nº 794 - 6º Andar - Boqueirão

ENTENDA COMO FUNCIONA O PROCEDIMENTO PARA



## PODA <sup>ou</sup> REMOÇÃO DE ÁRVORES NO MUNICÍPIO DE PRAIA GRANDE



**SEMA**  
SECRETARIA DE MEIO AMBIENTE



Rua João Batista Siqueira, São Jorge - Praia Grande



## Como devo podar uma árvore?

- A distância entre a copa da árvore (onde inicia a folhagem) e o chão, deve ser de no mínimo 2 metros e ser livre de galhos, para permitir a mobilidade das pessoas em seu redor, porém mantendo a forma da copa larga e cheia.

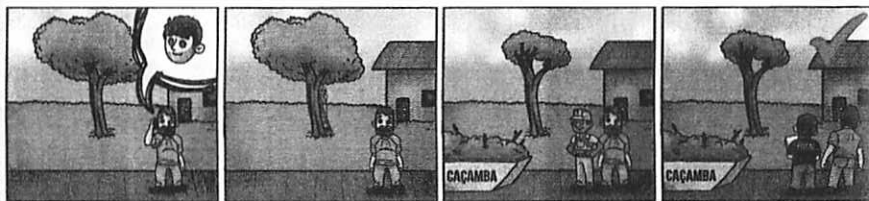

- Os resíduos da copa deverão ser destinados ao ecoponto mais próximo, ou dispostos em caçambas de empresas cadastradas na Secretaria de Meio Ambiente.



(A disposição desses resíduos na calçada ou em áreas públicas, implica em multa por desobediência do código de posturas municipais.)



## O que é Poda Drástica?

Na poda drástica, a copa da árvore é retirada quase que por completo, restando poucas folhas, deixando a planta sem função nenhuma.

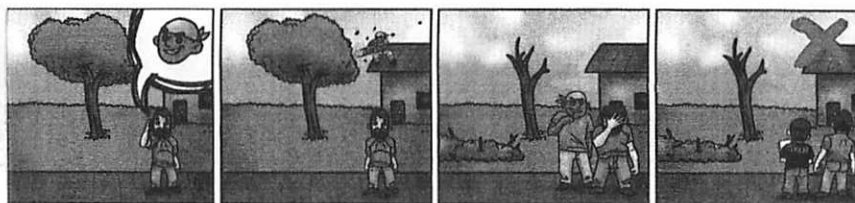

**Multa R\$646,52\***

Por promover poda drástica em qualquer espécie vegetal de porte arbóreo.



### 3 Como proceder para obter autorização para remoção/supressão de árvores?

Para obter a autorização para remoção/supressão de exemplares isolados (em áreas particulares ou na calçada) o interessado deverá apresentar documentação exigida pela Secretaria de Meio Ambiente, efetuar pagamento de taxa de análise e, caso consiga autorização, deverá realizar compensação ambiental exigida para o caso.

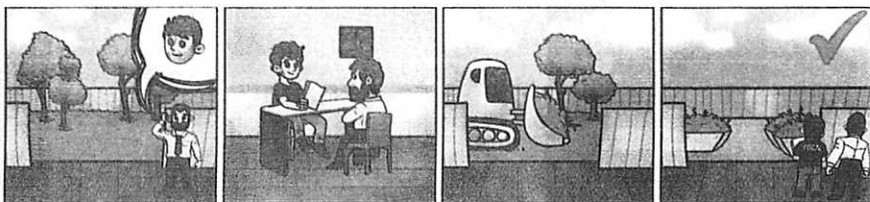

### 4 A Prefeitura remove árvores com risco de queda?

Sim, quando dispostas em áreas públicas, como calçadas, praças, etc, onde o interessado deverá requerer junto à Secretaria do Meio Ambiente, apresentando documentação exigida, efetuando pagamento de taxa de análise e realizando compensação ambiental exigida para o caso. O expediente será analisado e se autorizado, encaminhado à Sesurb que realizará a remoção e destinação da árvore.



Multa R\$538,77\*

Por descumprir as compensações ambientais e obrigações do termo de compromisso ambiental, por cláusula descumprida e por mês de atraso.

### 5 O que é remoção/supressão irregular de árvores?

É quando há remoção/supressão de qualquer árvore sem autorização prévia da Secretaria de Meio Ambiente.

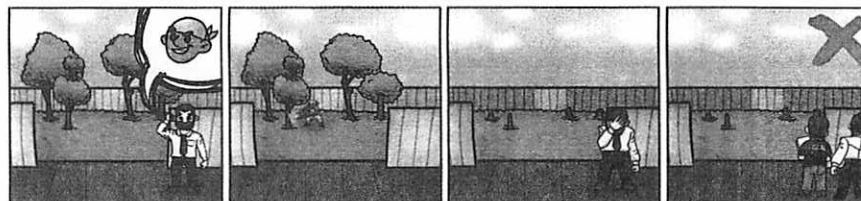

Multa R\$905,13\* (Por Árvore)

Suprimir alguma espécie arbórea sem devida autorização.

## BENEFÍCIOS DAS ÁRVORES AO MEIO AMBIENTE!

Reduzem a poluição sonora	Absorvem água da chuva
Filtram o ar que respiramos	Preservam a biodiversidade
Diminuem a temperatura	Melhoram a qualidade de vida

## Dúvidas?

Quando se tratar de pedido de poda em imóveis particulares é dispensada a autorização por parte da prefeitura, cabendo ao interessado proceder com a poda corretamente, pois a poda drástica acarretará em multa.

Quando a árvore estiver na calçada, a poda somente poderá ser realizada pela Secretaria de Serviços Urbanos - SESURB, devendo o interessado requerer junto à Ouvidoria Municipal através do telefone 162 ou pelo site [ouvidoria.praia grande.sp.gov.br](http://ouvidoria.praia grande.sp.gov.br)

A autorização para supressão de árvores em calçadas deve ser requerida junto à Secretaria de Meio Ambiente, através de apresentação de documentos, pagamento de taxa de análise e compensação com replantio de uma muda para cada árvore removida, de espécies indicadas pela SEMA e nos padrões de mobilidade urbana e acessibilidade.

Valor da taxa de análise:  
R\$107,75\*  
+ compensação

A Autorização para supressão de árvores isoladas em áreas particulares se dá através de licenciamento ambiental junto à Secretaria de Meio Ambiente, devendo o interessado apresentar documentos, pagar taxa de análise e firmar termo de compromisso ambiental, garantindo a compensação ambiental exigida para o caso. O interessado poderá optar por replantio, transplante, doação de mudas ou até doação de equipamentos/material à SEMA.

Valor da taxa de análise:  
R\$404,07\*  
+ compensação

## Ajude o técnico!

Na destinação da árvore que foi podada legalmente após autorização da Secretaria de Meio Ambiente, onde deverão ser descartados os resíduos?

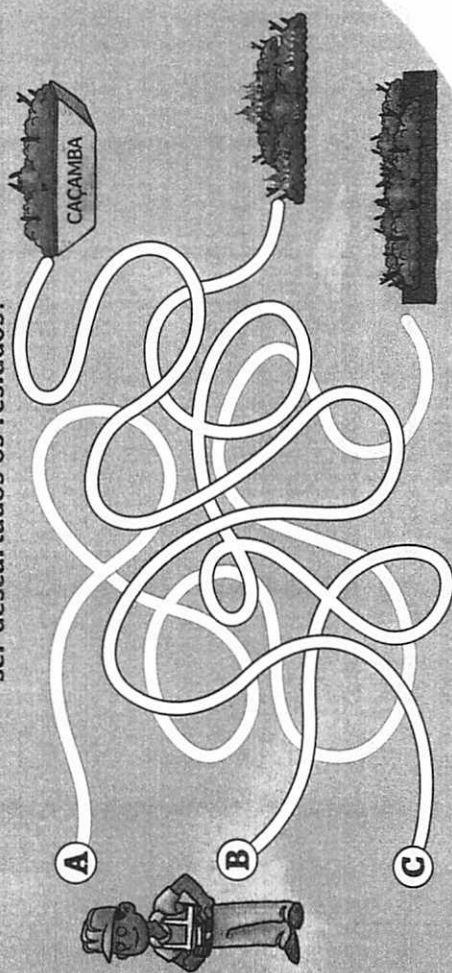

## Identifique...

nos desenhos abaixo as ações descritas com as imagens ao lado, utilizando as letras correspondentes:

(A) Poda drástica



( )

(B) Autorização SEMA



( )

(C) Descarte irregular



( )

(D) Supressão irregular



( )