



Câmara Municipal da Estância Balneária de Praia Grande
Estado de São Paulo

SENHOR PRESIDENTE
SENHORES VEREADORES

REQUERIMENTO

241/15

17. ^a Sessão Data 27/05/15
Pedido de vistas Ver. <u>Surano</u> ,
pautado para próxima sessão.
 _____ Presidente

Temos acompanhado o estado de calamidade que se encontra a saúde pública do nosso município. Como se não bastasse o que a nossa gente está passando, os procedimentos de média e alta complexidade no Hospital Irmã Dulce, correm o risco de paralização.

O motivo é a falta de repasses do Governo do Estado para os 84 leitos que são regulados por este ente. Desde janeiro que quase 15 milhões de reais não são repassados para o nosso Município.

A situação foi comprovada em audiência pública realizada nesta casa de leis na última segunda feira, onde o secretário de saúde, ao apresentar as contas quadrimestrais da pasta, confirmou o caso.

Uma denúncia chegou ao meu conhecimento de que os médicos não recebem porque os repasses não são feitos. Além disso, são crescentes as queixas de trabalhadores do hospital a respeito da falta de materiais e insumos básicos como seringas, luvas e itens para cirurgia por falta de dinheiro.

18.^a Sessão Data 03/06/15
Encaminhamento APROVADO
Em DISCUSSÃO
UNICA

Presidente



Câmara Municipal da Estância Balneária de Praia Grande
Estado de São Paulo

Diante do exposto, requeiro à mesa, respeitadas todas as formalidades regimentais, seja enviado ofício ao **Governador Geraldo Alckmin** e ao **Secretário Estadual de Saúde David Uip**, com cópia à Comissão de Saúde da ALESP e à Procuradoria do Estado, para que respondam o que segue:

- 1) Qual o valor real dos repasses devidos ao Município de Praia Grande?
- 2) Desde quando efetivamente os repasses não são efetuados?
- 3) Existe contrato vigente entre os entes envolvidos? Se não, qual a data para a assinatura de novo contrato?

SALA EMANCIPADOR OSWALDO TOSCHI, 27 DE MAIO DE 2015.

JANAINA BALLARIS

VEREADORA PRAIA GRANDE-SP

Leitura rápida

São Vicente I

Cidade tem festival de gastronomia

Dezito estabelecimentos participam do Dia das Delícias Vicentinas, de hoje a domingo, com desconto de 10% nos pratos e porções inscritos no II Festival Gastronômico de São Vicente. Todos oferecem um prato salgado ou porção por R\$ 39,90. Reservas devem ser feitas com 24 horas de antecedência. Detalhes sobre cardápios, telefones e endereços no telefone 3569-1400, pelo Facebook (Festival Gastronômico de São Vicente) ou no blog festivalgastronomico.blogspot.com.br.

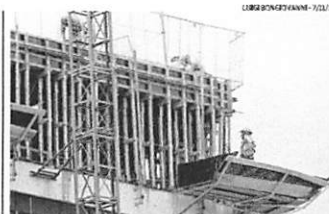

LUIS BENEVIDES - 1/2/14

São Vicente II

Feira de Emprego termina amanhã

Termina amanhã a IV edição da Feira de Emprego de São Vicente. Será das 9 às 17 horas, no Ilha Porchat Clube (Alameda Paulo Gonçalves, 61, Ilha Porchat). Trinta e cinco empresas oferecem mais de 3 mil vagas em Recursos Humanos, distribuição, entretenimento, saúde, telemarketing, beleza, construção civil, segurança, comércio e logística. Os interessados terão à disposição emissão de carteira de trabalho, elaboração de currículo, fotos e cópias gratuitas, consulta ao Serviço de Proteção ao Crédito (SPC) e à Serasa e serviços de beleza. Estarão disponíveis, também, serviços como Banco do Povo Paulista, Sebrae e Centro de Integração da Cidadania. Os candidatos devem levar currículo e documentos pessoais.

Estado deve dinheiro ao Irmã Dulce

Prefeitura confirma: são quase R\$ 15 milhões a receber neste ano. Governo Estadual informa que novo convênio está próximo

EDUARDO BRANDÃO
DA SUCURRAL

Os procedimentos de média e alta complexidade no Hospital Irmã Dulce, em Praia Grande, correm risco de paralisação. O motivo: a falta de repasses do Governo paulista para os 84 dos 219 leitos do complexo que são regulados pelo Estado. Não se envia verba desde janeiro — quase R\$ 15 milhões. O Palácio dos Bandeirantes culpa o fraco desempenho da economia nacional pelos cortes gerais nos investimentos em Saúde.

A situação foi evidenciada em audiência pública realizada na Câmara Municipal, na segunda-feira. "Recebi denúncias de que os médicos não recebem (da gestora do complexo) porque os repasses do Estado não são feitos, e a conta fica com a Prefeitura. Nós (Município) não temos condições de arcar com os custos, com o risco de o hospital fechar as portas", alerta a vereadora Janaina Ballaris (PT).

Segundo ela, desde janeiro são crescentes as queixas de trabalhadores do hospital a respeito da falta de materiais e insumos básicos. "Dizem faltar seringas, luvas, itens para as cirurgias por falta de dinheiro".

A parlamentar também declara que equipes de neurocirurgia e traumatologia estão há quase seis meses sem salários. "Vou levar o caso à Comissão de Saúde da Assembleia Legislativa, para a secretária, para o governador (Geraldo Alckmin, PSDB) e à Procuradoria do Estado. É algo grave, tem que ser denunciado".

O impasse foi confirmado pelo secretário municipal da Saúde, Francisco Jaimez Gago, ao apresentar as contas quadri-mestrais da pasta na Legislativa. Segundo ele, o Estado deve firmar novo contrato para custeio de leitos em junho. A documentação terá dispositivos jurídicos que permitirão ao Governo Estadual agilizar os repasses de verbas, evitando-se atrasos. Com isso, ele espera que a situação seja regularizada o mais brevemente possível.

O Município já responde pelo custeio de todos os outros leitos que não estão sob responsabilidade do Governo Estadual.



PAULO FREITAS - 15/01/15

Secretário de Saúde de Praia Grande explica que Estado deve firmar em junho novo contrato para pagar leitos, com dispositivo contra atraso

Relato

"Recebi denúncias de que os médicos não recebem porque os repasses do Estado não são feitos, e a conta fica com a Prefeitura. Nós (Município) não temos condições de arcar com os custos, com o risco de o hospital fechar as portas"

Janaina Ballaris (PT), vereadora em Praia Grande



15 milhões de reais, aproximadamente, são devidos pelo Governo Estadual ao Hospital Irmã Dulce

84 leitos da instituição, de um total de 219, estão sob responsabilidade da Secretaria da Saúde do Estado

1 bilhão de reais foram cortados, no ano, do orçamento paulista na Saúde

Por ora, o secretário alega que a Prefeitura arca com as despesas dos leitos sob responsabilidade do Estado, incluindo os de alta complexidade e as 24 vagas de unidades de tratamento intensivo (UTI). Conforme Gago explica, estes são setores com os mais altos custos em equipamentos e de manutenção das equipes especializadas.

Os recursos próprios são repassados para a Fundação ABC, que gerencia a unidade desde 2008. "A Cidade manteve os atendimentos e internações para pacientes de outras cidades no Hospital. Todos os serviços são desenvolvidos normalmente".

METROPOLITANO

A falta de repasses do Estado põe em xeque o caráter metropolitano do complexo. Dados do Departamento Regional de Saúde (DRS-IV) da Baixada Santista, estadual, apontam a unidade praia-grandense como de referência na Baixada Santista.

No ano passado, 43,9% dos atendimentos foram regulados pela Central de Vagas e destinados a moradores de outros municípios.

No começo do mês, o secretário estadual da Saúde, David Uip, informou o corte de R\$ 1 bilhão no orçamento da pasta, o que representa 5% do previsto para o setor, que era de R\$ 20 bilhões. A retração integra um contingenciamento por parte do Governo Estadual decorrente dos resultados negativos da economia nacional.

Em nota, o DRS-IV esclarece que firmou convênio no valor de R\$ 41,8 milhões, no ano passado, para a contratação de leitos no complexo, completamente quitado. O convênio para este ano está sendo formalizado e deve ficar pronto nos próximos dias.

Inaugurado em 2008, o Hospital Irmã Dulce tem mais de 11 mil metros quadrados de área construída, ocupa um prédio com seis pavimentos e parte das instalações da antiga Santa Casa, totalmente reformadas.

Região está no Dia do Desafio

DA REDAÇÃO

Transcorre hoje, mundialmente, o Dia do Desafio. Em sua 21ª edição, a data tem a proposta de despertar o interesse das pessoas pela prática de esportes e atividades físicas mediante competição entre cidades.

As cidades da Baixada Santista disputam com outros municípios do continente americano para saber quais farão mais atividades físicas nesta quarta-feira.

Santos enfrenta Santiago de Cuba e montou uma programação repleta de atividades a fim de pôr colocar a população a parase exercitar.

Com início às 9 horas, os pontos de exercícios estarão espal-

Maioria

Seis das nove cidades locais terão adversárias estrangeiras hoje. Cubatão decidiu promover um autodesafio, e dois municípios não estão cadastrados neste ano.

lhados em pontos como Sese, Pousatempo, Estação Rodoviária e Sambódromo.

São Vicente terá pela frente a cidade de Huancayo, do Peru, e também preparou uma programação de atividades para o dia. Com início às 8 horas, os desafios passam, por exemplo,

por Paço Municipal, Praça Tom Jobim, Parque Ecológico Voturuá, Praia do Itararé.

Itanhaém enfrenta a cidade de San Francisco El Alto, da Guatemala; Mongaguá terá pela frente o município de Santa Cruz del Sur, de Cuba; Peruibe terá disputa com San José Del Golfo, da Guatemala.

Bertioga enfrentará Santa Catarina Mita, também da Guatemala. Cubatão fará autodesafio (não tem adversário, mas chama a população a participar mais do que em 2014). Praia Grande e Guarujá não aparecem como cadastradas.

Mais informações no site <http://www2.sesesp.org.br/diadowdesafio/>.



Modelo é o de costume: duas cidades disputam entre si, e ganha a que tiver mais pessoas se exercitando



Câmara Municipal da Estância Balneária de Praia Grande
Est. de São Paulo

FOLHA DE INFORMAÇÃO

PROCESSO Nº 078/2015

Abro o presente processo composto por 03 (três) fls. referentes ao Requerimento nº 241/2015, e uma folha de informação.

Praia Grande, 28 de Maio de 2015.

Manoel Roberto do Carmo

Diretor Legislativo

FICHA DE INSCRIÇÃO PARA DISCUSSÃO:

ITEM: 05 - REQ 241/15 - PROC. 78/15 - 18 = S.O.

	NOME	HORÁRIO INÍCIO	HORÁRIO FIM
1	KARAN	17:06	17:13
2	JANAINA	17:13	17:17
3	EUVALDO	17:17	17:20
4	MARCO		
5	SERRANO	17:20	17:25
6	REZENDE		
7			
8			
9			
10			
11			
12			
13			
14			
15			
16			
17			

Praia Grande, 03 / 06 / 15.



ROBERTO ANDRADE E SILVA

Presidente



Câmara Municipal da Estância Balneária de Praia Grande
Estado de São Paulo

Em 08 de Junho de 2.015.

OFÍCIO GPC-L-1 Nº 739/15

PREZADO(A) SENHOR(A):

A par de meus cordiais cumprimentos, serve o presente para encaminhar a Vossa Excelência a(s) inclusa(s) cópia do **REQUERIMENTO Nº 241/15**, de autoria da Nobre Vereadora **JANAINA BALLARIS**, aprovado por ocasião da Décima Oitava Sessão Ordinária da Terceira Sessão Legislativa da Décima Primeira Legislatura, realizada no dia 03 de Junho do ano em curso.

Aproveito da oportunidade para reiterar a Vossa Excelência, os meus protestos de elevada estima e distinto apreço.

Atenciosamente,

ROBERTO ANDRADE E SILVA
Presidente

Excelentíssimo(a) Senhor(a)
GERALDO ALCKMIN
DD.Governador do Estado de São Paulo
N E S T A



Câmara Municipal da Estância Balneária de Praia Grande
Estado de São Paulo

Em 08 de Junho de 2.015.

OFÍCIO GPC-L-1 Nº 740/15

PREZADO(A) SENHOR(A):

A par de meus cordiais cumprimentos, serve o presente para encaminhar a Vossa Excelência a(s) inclusa(s) cópia do **REQUERIMENTO Nº 241/15**, de autoria da Nobre Vereadora **JANAINA BALLARIS**, aprovado por ocasião da Décima Oitava Sessão Ordinária da Terceira Sessão Legislativa da Décima Primeira Legislatura, realizada no dia 03 de Junho do ano em curso.

Aproveito da oportunidade para reiterar a Vossa Excelência, os meus protestos de elevada estima e distinto apreço.

Atenciosamente,

ROBERTO ANDRADE E SILVA
Presidente

Excelentíssimo(a) Senhor(a)
DAVID UIP
DD.Secretario de Saúde do Estado
N E S T A



Câmara Municipal da Estância Balneária de Praia Grande
Estado de São Paulo

Em 08 de Junho de 2.015.

OFÍCIO GPC-L-1 Nº 741/15

PREZADO(A) SENHOR(A):

A par de meus cordiais cumprimentos, serve o presente para encaminhar a Vossa Excelência a(s) inclusa(s) cópia do **REQUERIMENTO Nº 241/15**, de autoria da Nobre Vereadora **JANAINA BALLARIS**, aprovado por ocasião da Décima Oitava Sessão Ordinária da Terceira Sessão Legislativa da Décima Primeira Legislatura, realizada no dia 03 de Junho do ano em curso.

Aproveito da oportunidade para reiterar a Vossa Excelência, os meus protestos de elevada estima e distinto apreço.

Atenciosamente,

ROBERTO ANDRADE E SILVA
Presidente

Excelentíssimo(a) Senhor(a)
CELSO GIGLIO
DD.Presidente da Comissão de Saúde da ALESP
N E S T A



CÂMARA MUNICIPAL DE PRAIA GRANDE

Matéria : REQUERIMENTO Nº 241/15 - PROCESSO Nº 078/15

Autoria : JANAINA BALLARIS

Ementa : Requer o envio de ofício ao Governador do Est. de São Paulo e ao Secretário de Est. da Saúde, bem como à Comissão de Saúde da ALESP e Procuradoria do Estado, solicitando informações sobre o valor real dos repasses de recursos ao Hospital Irmã Dulce.

Reunião : 18º Sessão Ordinária
Data : 03/06/2015 - 17:25:53 às 17:26:24
Tipo : Nominal
Turno : Único
Quorum : Maioria Simples
Condição : Maioria Simples
Total de Presentes : 17 Parlamentares

N.Ordem	Nome do Parlamentar	Partido	Voto	Horário
1	ANTONIO CARLOS REZENDE	PSDB	Sim	17:26:00
1	ANTONIO CARLOS REZENDE	PSDB	Sim	17:26:00
2	ANTONIO EDUARDO SERRANO	PROS	Sim	17:26:04
2	ANTONIO EDUARDO SERRANO	PROS	Sim	17:26:04
3	BENEDITO RONALDO CESAR	PMDB	Sim	17:26:03
3	BENEDITO RONALDO CESAR	PMDB	Sim	17:26:03
4	CARLOS EDUARDO BARBOSA	PTB	Não Votou	
5	CARLOS EDUARDO G KARAN	PDT	Sim	17:26:05
5	CARLOS EDUARDO G KARAN	PDT	Sim	17:26:05
6	EDNALDO DOS SANTOS PASSOS	SDD	Sim	17:26:07
6	EDNALDO DOS SANTOS PASSOS	SDD	Sim	17:26:07
7	EDUARDO PADUA SOARES JARDIM	PPS	Não Votou	
7	EDUARDO PADUA SOARES JARDIM	PPS	Não Votou	
8	EUVALDO REIS S MENEZES	PTN	Sim	17:26:01
8	EUVALDO REIS S MENEZES	PTN	Sim	17:26:01
9	FRANCISCO RODRIGUES B NETO	PMDB	Sim	17:26:02
9	FRANCISCO RODRIGUES B NETO	PMDB	Sim	17:26:02
10	JANAINA BALLARIS	PT	Sim	17:26:00
10	JANAINA BALLARIS	PT	Sim	17:26:00
11	MARCELINO SANTOS GOMES	PPS	Sim	17:25:56
11	MARCELINO SANTOS GOMES	PPS	Sim	17:25:56
12	MARCO ANTONIO DE SOUSA	PMN	Não Votou	
12	MARCO ANTONIO DE SOUSA	PMN	Não Votou	
27	ORRARA FIRMINO DOS SANTOS	PHS	Sim	17:26:04
13	PAULO EMILIO DE OLIVEIRA	PRB	Sim	17:26:09
13	PAULO EMILIO DE OLIVEIRA	PRB	Sim	17:26:09
14	ROBERTO ANDRADE E SILVA	PMDB	Não Votou	
14	ROBERTO ANDRADE E SILVA	PMDB	Não Votou	
15	ROMULO BRASIL REBOUÇAS	PRTB	Não Votou	
15	ROMULO BRASIL REBOUÇAS	PRTB	Não Votou	
16	SERGIO LUIZ SCHIANO DE SOUZA	PSB	Não Votou	
16	SERGIO LUIZ SCHIANO DE SOUZA	PSB	Não Votou	
17	TATIANA TOSCHI MENDES	PSD	Sim	17:26:11
17	TATIANA TOSCHI MENDES	PSD	Sim	17:26:11

Totais da Votação :

SIM	NÃO
12	0
100,00%	0,00%

Resultado da Votação : APROVADO

TOTAL
12

Mesa Diretora da Reunião :



CÂMARA MUNICIPAL DE PRAIA GRANDE

PRESIDENTE

1º SECRETÁRIO